

OBSERVATORIO DE ECONOMÍA Y EMPRESA



FACULTAD DE CIENCIAS ECONÓMICAS Y EMPRESARIALES
UNIVERSIDAD COMPLUTENSE DE MADRID

INFORME DE INSERCIÓN LABORAL DE LOS EGRESADOS DEL
GRADO EN ADMINISTRACIÓN Y DIRECCIÓN DE EMPRESAS DE LA
FACULTAD DE CIENCIAS ECONOMICAS Y EMPRESARIALES

(Noviembre 2016)

BEGOÑA GARCÍA GRECIANO

CARLOS RIVERO RODRÍGUEZ

INDICE

1.	Introducción	3
2.	Objetivos de la Encuesta	5
3.	Resultados	7
3.1.	Perfil del Titulado	7
3.2.	Primer empleo.....	8
3.3.	Situación actual del egresado	13
3.3.1.	Trabaja.....	15
3.3.2.	Trabaja y Estudia	17
3.3.3.	Estudia	19
3.3.4.	Ni estudia ni trabaja	19
3.4.	Perfil del Egresado.....	20
3.5.	Conclusiones.....	21
3.6.	Anexo 1.....	22

1. Introducción

La Comisión Europea en la construcción del Espacio Europeo de Educación Superior ha elaborado un conjunto de estrategias que ha ido planificado temporalmente en distintos horizontes. La empleabilidad es un factor prioritario de las estrategias “Europa 2020” y “Educación y Formación 2020” (ET 2020). Dentro de este marco, la política de la Comisión Europea (Comisión Europea/EACEA/Eurydice, 2014) enfatiza el papel predominante de las instituciones de educación superior para dotar a los titulados de los conocimientos y las competencias necesarias para mejorar su empleabilidad y facilitar su inserción en el mercado laboral. En esta tarea, la Comisión Europea también resalta la importancia de implicar a las empresas a través del diseño o la impartición de los programas o incluyendo prácticas en empresa en los planes de estudio.

Para poder analizar la empleabilidad de los titulados es necesario definir qué entendemos por empleabilidad. Los dos enfoques principales son: el concepto de empleabilidad centrado en el empleo, que mide la capacidad del titulado de encontrar su primer empleo (por cuenta propia o ajena), así como la permanencia y la movilidad dentro del mercado laboral; y el concepto de empleabilidad centrado en las competencias, que mide la capacidad del estudiante de adquirir una serie de habilidades y competencias que son necesarias para la ocupación de su elección (Yorke, 2006).

En esta misión, las Universidades adquieren un papel fundamental y deben ser capaces de responder a las necesidades del mercado laboral. Desde la perspectiva de la empleabilidad basada en el empleo (demanda), las prácticas más habituales de las Universidades son la integración de prácticas en empresa en los planes de estudio, la implicación de las empresas en la definición de contenidos de determinadas asignaturas o la implicación de las empresas en la propia docencia, entre otros. Desde la perspectiva de la empleabilidad basada en las competencias (oferta), las Universidades responden ofreciendo competencias genéricas y

específicas pero también deben desarrollar otro conjunto de habilidades que son necesarias en los estudiantes y que, en general, se suelen incorporar a través de sus propios programas o bien a través de cursos específicos.

Estos dos enfoques, empleabilidad basada en el empleo y en las competencias, son complementarios y responden a un objetivo único: la inserción laboral.

En la Facultad de Ciencias Económicas y Empresariales de la UCM, ambos enfoques se encuentran implementados en los planes de estudio de todas sus titulaciones de grado pero no se tienen evidencias de su grado de efectividad. Conscientes de la importancia de medir el grado de empleabilidad de nuestros estudiantes, se ha creado el Observatorio de Economía y Empresa en el marco de un Proyecto de Innovación y Mejora de la Calidad Docente (PIMCD) de la Universidad Complutense de Madrid (“Lanzamiento de un Observatorio de Economía y Empresa en la Facultad de Ciencias Económicas y Empresariales”, PIMCD nº 339, año 2014).

Este informe es el resultado de una línea de trabajo sobre inserción laboral abierta en el Observatorio de Economía y Empresa de la Facultad de Ciencias Económicas y Empresariales de la UCM y que actualmente analiza la inserción laboral de nuestros titulados desde la perspectiva de empleo obteniendo evidencias de la empleabilidad de los egresados de la Facultad como una estrategia clave de inserción laboral. En primer lugar, se analizarán los objetivos generales de la encuesta, para centrarnos, posteriormente, en analizar los resultados para los egresados en el Grado en Administración y Dirección de Empresas.

2. Objetivos de la Encuesta

En nuestro país, los procesos de garantía de calidad incluyen la empleabilidad como un criterio obligatorio de evaluación no solo en los informes de seguimiento, sino también en la acreditación de las titulaciones.

A partir de la creación del Observatorio de Economía y Empresa del PIMCD, se ha elaborado una encuesta para analizar la empleabilidad de los alumnos de la Facultad y su inserción en el mercado laboral. La empleabilidad suele medirse a través de indicadores centrados en el empleo (demanda) y, en consecuencia, se utilizan indicadores que miden la búsqueda del primer empleo, la permanencia y la movilidad del mercado laboral.

Entre los objetivos alcanzados en el PIMCD se encontraba la creación del Observatorio para facilitar el aprendizaje de los alumnos a través de la realización de prácticas de empresa en la propia Universidad, vinculando el Observatorio a las prácticas curriculares realizadas en la propia institución. Se ha realizado una convocatoria de prácticas abierta para los alumnos de la Facultad y se seleccionaron dos alumnos que han realizado sus prácticas en el Observatorio.

El primer trabajo dentro del Observatorio consistía en la elaboración e implementación de una encuesta de inserción laboral para los graduados de la Facultad. La tutorización de la práctica ha estado a cargo de Carlos Rivero Rodríguez, Vicedecano de Ordenación Académica, que elaboró la encuesta junto con la responsable del proyecto, Begoña García Greciano, Decana de la Facultad. Los alumnos seleccionados¹ implementaron la encuesta y elaboraron el informe que es preceptivo para poder evaluar la práctica y que fue entregado al tutor de la misma. Estos alumnos se han acercado a la realidad económica a través del análisis de la inserción laboral de los egresados, evaluando no sólo la situación laboral del encuestado si no también cual ha sido su evolución en los últimos tres años, el sector en el que trabajan o si han perdido el primer empleo, entre otros.

¹ Los alumnos seleccionados fueron Alberto Hidalgo Escudero y Francisco Javier Delgado Jiménez, a los que agradecemos el tratamiento de los datos.

Entre enero y febrero de 2016 se lanzó la primera encuesta de Inserción Laboral para las promociones de graduados de los años 2012-13, 2013-14 y 2014-15 de la Facultad de Ciencias Económicas y Empresariales de la Universidad Complutense. La explotación de la encuesta, además de ser una actividad dentro del Observatorio de Economía y Empresa, permite analizar y evaluar la empleabilidad de los alumnos de la Facultad, su inserción en el mercado laboral, el grado de satisfacción de nuestros egresados con los estudios realizados, la movilidad o las prácticas externas y, por tanto, pretende ser una herramienta más para la mejora continua de los grados.

La encuesta está estructurada por bloques en función de las características de cada egresado. El primer bloque es general y responde a datos generales que permitan definir el perfil del titulado. Los siguientes bloques corresponden a características específicas de cada individuo de forma que la encuesta se va dirigiendo a cada situación específica. Se han definido cuatro situaciones posibles del egresado: sólo trabaja, trabaja y estudia, sólo estudia y ni estudia ni trabaja. Finalmente, se dedica un bloque de preguntas para obtener información del primer empleo tras finalizar los estudios.

La encuesta se ha dirigido a los alumnos registrados en los actos de graduación de los Grados en Economía y Administración y Dirección de Empresas (ADE) de la UCM. La respuesta es voluntaria y anónima. Se ha obtenido 192 respuestas, de las cuáles 138 corresponden a ADE y 54 a Economía.

A partir de los resultados de la encuesta se ha elaborado este informe de inserción laboral centrándonos sólo en los resultados obtenidos de los graduados en Administración y Dirección de Empresas. Teniendo en cuenta el número de egresados en los tres cursos académicos objetivo de la encuesta, el porcentaje de respuesta es de un 44,6 por cien.

3. Resultados

En esta primera aproximación, se va a realizar un análisis descriptivo de los resultados sin establecer posibles relaciones de causalidad entre variables. La estructura del análisis es similar al de la encuesta. En primer lugar, se realizará una breve caracterización del perfil del titulado. A continuación, destacaremos los principales resultados del primer empleo para terminar analizando la situación del egresado respecto a sus estudios y trabajo.

3.1. Perfil del Titulado

Para caracterizar el perfil del titulado se han elaborado numerosas preguntas que, sin ánimo de ser exhaustivos, resumimos a continuación. Cabe destacar que dado que este perfil obedece al resultado de la encuesta y, por tanto, a un número reducido de graduados, no se puede extrapolar al título en general. Adicionalmente, hacemos notar que los egresados de los primeros años de grado, incluyen no solo los alumnos que comenzaron el grado desde el primer curso, sino también los que solicitaron un cambio de estudios de la Licenciatura al Grado. Por ello, los resultados se deben tomar con cautela para algunas cuestiones como puede ser el tiempo que tardaron en terminar sus estudios.

Comenzando con los datos más generales de los encuestados, se encuentra una distribución equilibrada por género, entre hombres y mujeres (54 por cien son mujeres). La nota media de los estudiantes encuestados del Grado en Administración y Dirección de Empresas es de 6,7. El nivel de idiomas más representativo es el B2, seguido por el C1 y el B1 respectivamente.

En el cuarto curso del Grado en Administración y Dirección de Empresas, los alumnos deben elegir el Itinerario (mención, en la actualidad) o bien optar por graduarse sin mención. De los alumnos que han respondido a la encuesta, la opción mayoritaria es graduarse sin mención (25 por cien de los alumnos), seguido de la mención en Marketing (cursado por el 22 por cien de los alumnos), Dirección de Empresas (21 por cien), Finanzas (20 por cien) y Contabilidad (12 por cien).

Este conjunto de estudiantes se puede caracterizar por no haber realizado una estancia Erasmus (el 72 por cien) pero **sí haber realizado prácticas en empresa (el 85 por cien)**, asignatura optativa del grado en Administración y Dirección de Empresas. Aunque no muestran gran movilidad hacia el exterior, **son alumnos que han simultaneado trabajo y estudios, el 31 por cien de manera regular y el 39 por cien de forma esporádica.**

El grado de satisfacción con los estudios cursados es media-alta (88 por cien) y para aquellos egresados que están trabajando, el 67 por cien tiene un empleo relacionado con la titulación que cursó.

3.2. Primer empleo

El tiempo medio de búsqueda del primer empleo fue de 3,5 meses para los alumnos del Grado en Administración y Dirección de Empresas. Este primer empleo tiene la característica de que sólo el 18 por cien mantiene ese mismo empleo en el momento de realizar la encuesta, lo que muestra una elevada rotación laboral de los graduados, quizás por encontrarse en sus primeros años de carrera profesional. Cabe destacar, en cuanto a las condiciones de trabajo de los egresados con su primer empleo, la enorme temporalidad donde **el 75 por cien tiene un contrato de tipo temporal.** El tipo de contrato mayoritario es en empresa privada (59 por cien) seguido por el contrato de becario (35 por cien). En cuanto al empleo público, solo el 4 por cien de los encuestados declara ser su primer empleo. Finalmente, la dedicación al empleo fue fundamentalmente a tiempo completo (62 por cien).

En cuanto a los métodos de búsqueda para conseguir el primer empleo destaca el Centro de Orientación e Información de Empleo (COIE) de la Universidad Complutense que tiene su propia bolsa de empleo. Actualmente, el COIE se denomina Oficina de Prácticas y Empleo (OPE). Esta oficina, además de ser un vínculo entre la empresa y los graduados, también realiza labores de asesoramiento como la realización de cursos orientados a preparar entrevistas o métodos de búsqueda de trabajo. **El 20 por cien de los graduados encontró su**

primer empleo a través de esta oficina. Que sea este organismo el que fue más utilizado por los egresados en conseguir su primer empleo demuestra el esfuerzo realizado por la Universidad Complutense de Madrid en la inserción laboral de su alumnado. El siguiente método más utilizado por los graduados en Administración y Dirección de Empresas fue a través de contactos personales (18 por cien) y enviando el curriculum directamente a la empresa (18 por cien). Otros medios para encontrar el primer empleo fueron colgando un curriculum en Internet (13 por cien) y respondiendo a un anuncio (13 por cien).

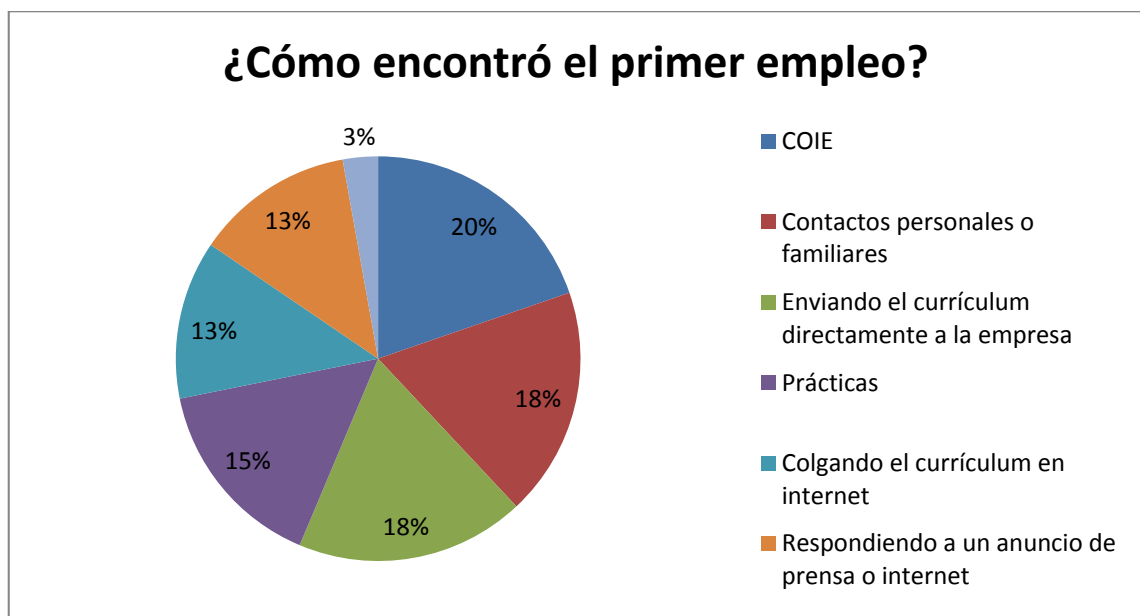

Los sectores tradicionales siguen siendo los que más personas emplean como demuestra que asesoría, consultoría y auditoría (18 por cien) encabeza el ranking seguido por comercio (16 por cien) y banca, seguro y finanzas (14 por cien).

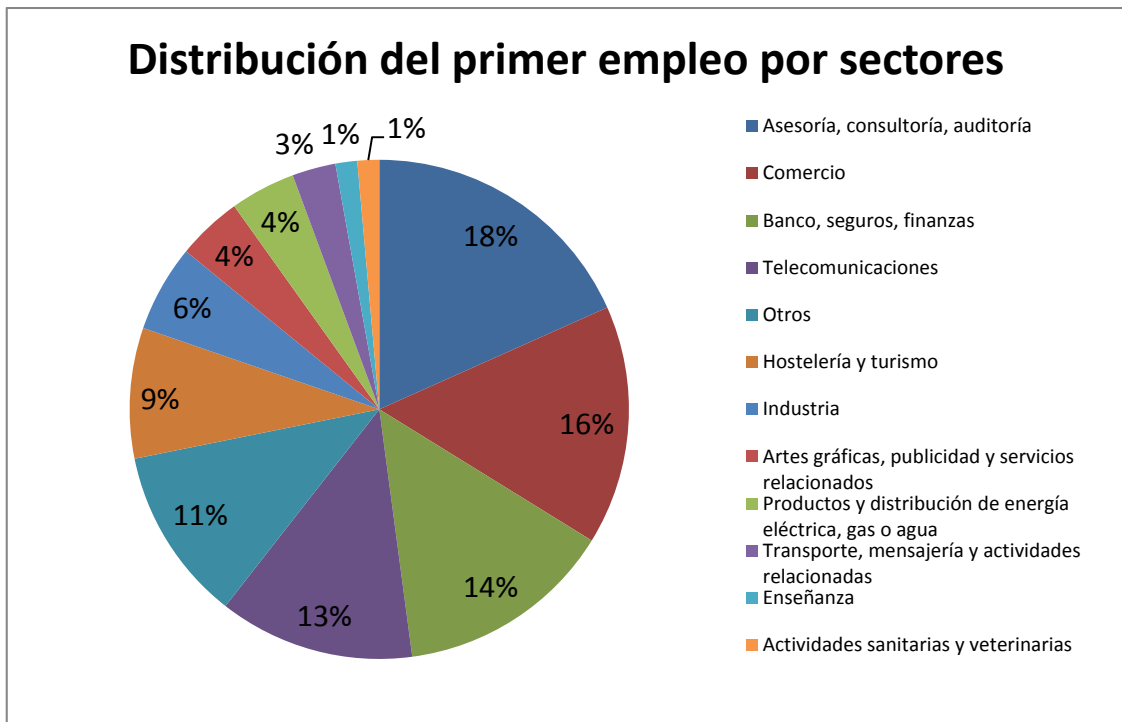

El salario del primer empleo es inferior a 900 euros en el 74 por cien de los encuestados. Para interpretar correctamente estos datos hay que tener en cuenta que una parte de los contratos son a tiempo parcial (38 por cien) y en muchos de ellos no se les requiere conocimiento extras.

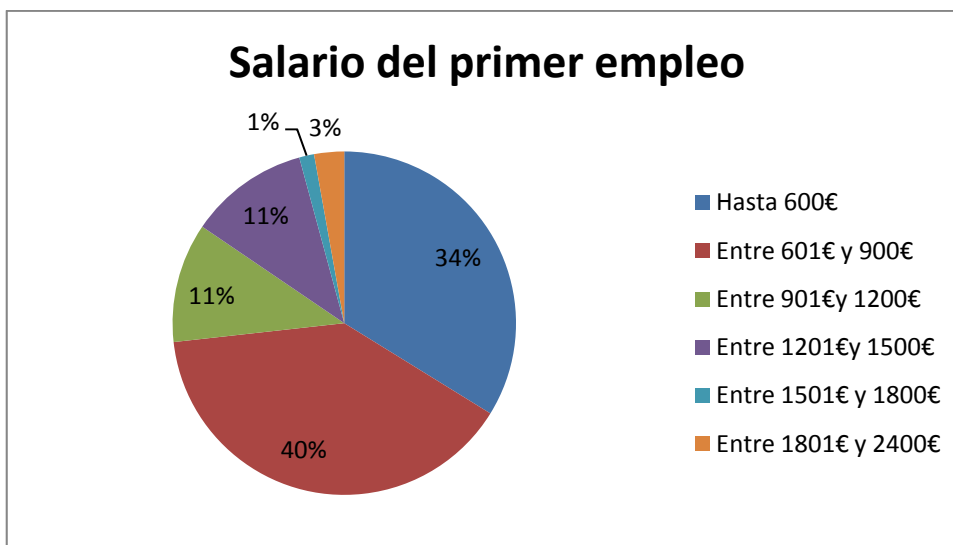

La valoración general del primer empleo en términos salariales, estabilidad o desarrollo profesional es baja. Como veremos a continuación, a medida que los

egresados obtienen mayor experiencia, cambian de empleo o amplían sus conocimientos al realizar un máster, mejora su situación.

La relación entre el primer empleo y la titulación es media-alta según la opinión de los encuestados. Este resultado se repite tanto para la percepción que tienen los egresados respecto a si los estudios del Grado cursado les ha ayudado a encontrar el primer empleo como respecto al itinerario cursado.

PRIMER EMPLEO	GRADO ECO
Relación entre el primer empleo y la titulación universitaria que cursó	
Alta	23%
Media	45%
Baja	32%
Grado en el que los estudios cursados le han ayudado a encontrar este primer empleo	
Alta	27%
Media	46%
Baja	27%
Grado en el que el itinerario de su carrera le han ayudado a encontrar este primer empleo	
Alta	16%
Media	35%
Baja	49%
¿Le han ayudado las prácticas universitarias para encontrar este primer empleo?	
No	44%
Sí	56%
¿Era o es la misma empresa en la que ha realizado las prácticas universitarias?	
No	72%
Sí	28%
Grado de satisfacción salarial	
Alta	11%
Media	33%
Baja	56%
Grado de satisfacción con la estabilidad laboral	
Alta	17%
Media	25%
Baja	58%

OBSERVATORIO DE ECONOMÍA Y EMPRESA
FACULTAD DE CIENCIAS ECONÓMICAS Y EMPRESARIALES (UCM)

Grado de satisfacción con el desarrollo profesional	
Alta	22%
Media	40%
Baja	48%
Grado de satisfacción global	
Alta	24%
Media	45%
Baja	31%

3.3. Situación actual del egresado

Para analizar la situación actual del egresado, se ha realizado un gráfico comparativo de los egresados en Administración y Dirección de Empresas y en Economía.

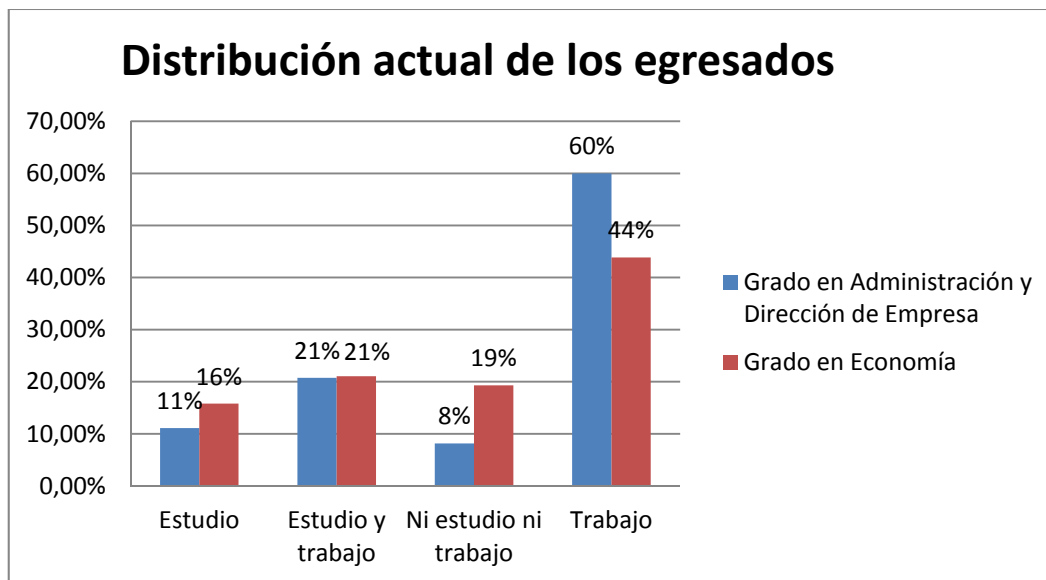

En la actualidad, el 81 por cien de las personas graduadas en Administración y Dirección de Empresas se encuentra trabajando (el 60 por cien solo trabaja y el 21 por cien estudia y trabaja). Por otra parte, un 8 por cien se encuentra en situación de desempleo y no formación.

De los graduados en Economía, el porcentaje de egresados que se encuentran actualmente trabajando es del 65 por cien (el 44 por cien solo trabaja y 21 por cien estudia y trabaja). En cuanto al porcentaje de egresados que se encuentran en la actualidad sin empleo y sin estar formándose es del 19 por cien.

Del total de encuestados para el Grado en Administración y Dirección de Empresas que se encuentran trabajando, el 90 por cien está en una empresa privada y sólo el 2 por cien es empleo público. El 59 por cien son contratos indefinidos y el 88 por cien son contratos a tiempo completo. En cuanto al sector en el que desarrollan su actividad profesional, el 31 por ciento lo hacen en asesoría, consultoría y auditoría y el 19 por cien en el sector de banca, seguros y

finanzas. Cuando se les pregunta cómo encontraron su empleo actual el 22 por cien lo hicieron respondiendo a un anuncio de prensa o internet, el 18 por cien por contactos personales o familiares y el 14 por cien enviando su *curriculum* directamente a la empresa.

A continuación, se destaca la situación actual del egresado y la del itinerario cursado. La distribución de situaciones dentro de cada itinerario son muy similares.

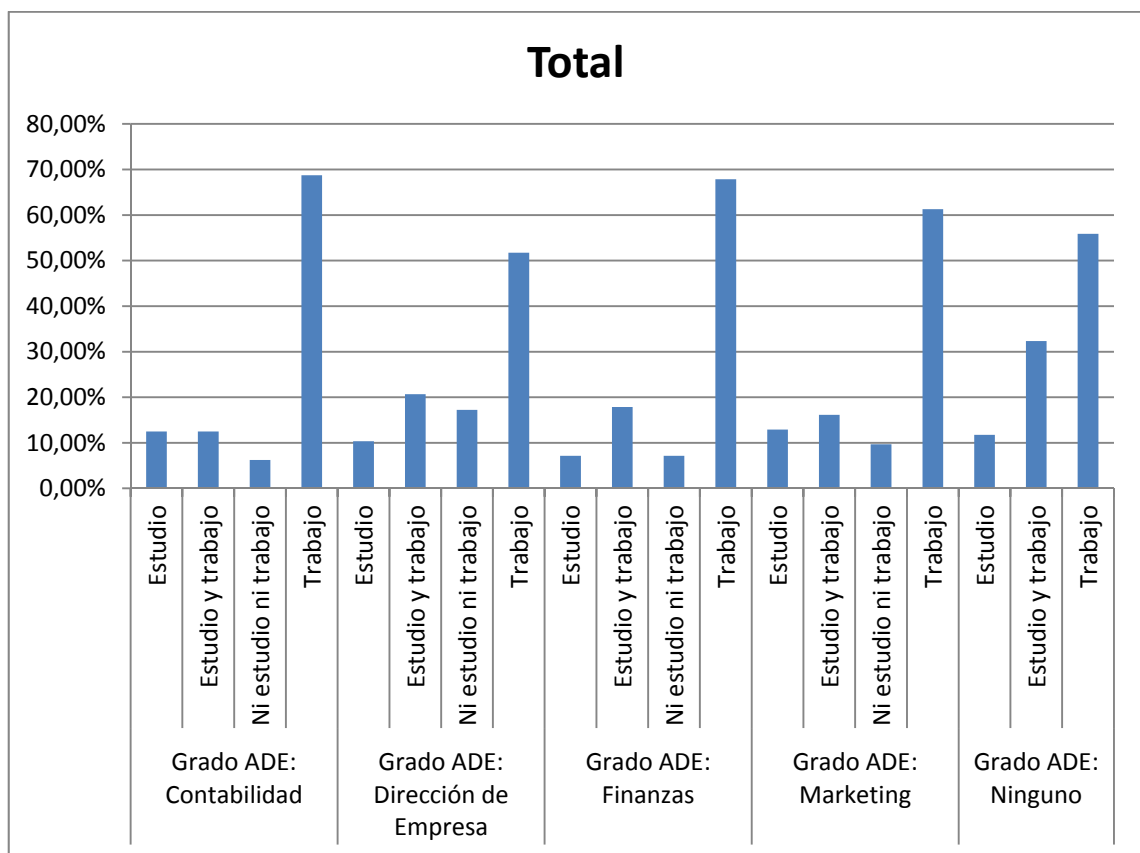

Una vez terminado el Grado en Administración y Dirección de Empresas, el 32 por cien de los estudiantes cursó un Máster, siendo mayor el número de estudiantes que simultanearon los estudios de máster con un trabajo (21 por cien), que aquellos que sólo estudiaron (11 por cien).

Un dato muy destacado a tener en cuenta es que el 47 por cien de los estudiantes que sólo trabaja no han estado inactivo ningún mes desde que

terminaron los estudios. La siguiente tabla muestra los meses que tardaron en encontrar el empleo actual.

¿Cuántos meses ha estado desempleado desde que terminó los estudios universitarios hasta que consiguió el empleo actual?	
Meses	Porcentaje
0	46,99%
1	9,64%
2	7,23%
3	4,82%
4	10,84%
5	3,61%
6	6,02%
11	1,20%
12	1,20%
15	1,20%
18	3,61%
24	1,20%
Total	100%

3.3.1. Trabaja

Del total de encuestados del Grado en Economía, el 60 por cien sólo trabaja. Respecto a su formación, el 75 por cien declara no haber necesitado formación extra para acceder a su empleo actual y el 86 por cien está en un empleo relacionado con la titulación universitaria que cursó. Además, el 84 por cien considera que los estudios universitarios le han ayudado a encontrar el empleo, mientras que el 50 por cien indica tener relación con el itinerario cursado.

OBSERVATORIO DE ECONOMÍA Y EMPRESA
FACULTAD DE CIENCIAS ECONÓMICAS Y EMPRESARIALES (UCM)

Finalmente, el 84 por cien de los encuestados dice estar satisfecho con la estabilidad laboral, el 80 por cien está satisfecho con su desarrollo profesional, el 65 por cien están satisfechos con el nivel salarial del empleo actual y el 83 por cien esta satisfecho en general con su empleo.

TRABAJA	GRADO ECO
¿Ha necesitado una formación extra para acceder a su empleo actual?	
No	75%
Sí	25%
Relación entre el empleo actual y la titulación universitaria que cursó	
Alta	33%
Media	53%
Baja	14%
Grado en el que los estudios universitarios le han ayudado a encontrar el empleo actual	
Alta	42%
Media	42%
Baja	16%
Grado en el que el itinerario cursado le ha ayudado a encontrar el empleo actual	
Alta	16%
Media	35%
Baja	49%
¿Le han ayudado las prácticas universitarias para encontrar el empleo actual?	
No	45%
Sí	55%
¿El empleo actual es en la misma empresa en la que ha realizado las prácticas universitarias?	
No	83%
Sí	17%
Grado de satisfacción del nivel salarial con el empleo actual.	
Alto	24%
Medio	43%
Bajo	33%
Grado de satisfacción con la estabilidad laboral.	
Alto	42%
Medio	42%

Bajo	16%
Grado de satisfacción con el desarrollo profesional.	
Alto	54%
Medio	25%
Bajo	21%
Grado de satisfacción con la satisfacción global con su actual empleo	
Alto	49%
Medio	34%
Bajo	17%
¿Considera que ha mejorado su situación laboral con el empleo actual?	
Mucho	43%
Normal	22%
Poco	14%
No ha mejorado ya que el empleo actual es mi primer empleo	18%
Ha empeorado	2%

3.3.2. Trabaja y Estudia

El 21 por cien de los encuestados está trabajando y estudiando. Los resultados son similares a aquellos egresados que solo trabajan.

Los egresados encuestados no ha necesitado formación extra para acceder al empleo actual (66 por cien) y un 69 por cien declara que su empleo está relacionado con la titulación de Administración y Dirección de Empresas. La titulación cursada también ha ayudado a encontrar el empleo (el 83 por cien en grado medio-alto), siendo algo menor respecto al itinerario cursado (el 55 por cien en grado medio-alto).

El grado de satisfacción con el empleo actual es medio- alto (83 por cien) y el 72 por cien dice estar satisfecho con su desarrollo profesional. Finamente, el 76 por cien está satisfecho con su nivel salarial y el 80 por cien con su estabilidad laboral.

ESTUDIA Y TRABAJA	Grado ECO
¿Ha necesitado una formación extra para acceder a su empleo actual?	
No	66%
Sí	34%
Relación entre su empleo actual y la titulación universitaria que cursó	
Alta	28%
Medio	41%
Baja	31%
Grado en el que los estudios cursados le han ayudado a encontrar el empleo actual	
Alta	31%
	52%
Baja	17%
Grado en el que el itinerario cursado en su grado le ha ayudado a encontrar el empleo actual	
Alta	10%
Baja	45%
Media	45%
Grado de satisfacción con el nivel salarial	
Alto	38%
Media	38%
Bajo	24%
Grado de satisfacción con la estabilidad laboral	
Alto	38%
Medio	41%
Bajo	21%
Grado de satisfacción con el desarrollo profesional	
Alto	45%
Medio	28%
Bajo	28%
Grado de satisfacción con la satisfacción global con su actual empleo	
Alto	41%
Medio	41%
Bajo	18%
¿Considera que ha mejorado su situación laboral en su empleo actual frente a su primer empleo?	
Mucho	45%
Normal	14%
Poco	10%

No ha mejorado ya que el actual es mi primer empleo	21%
Ha empeorado	10%

3.3.3. Estudia

Una vez finalizado el grado, el 11 por cien se encuentra solo estudiando. Este hecho puede reflejar dos realidades, la de aquellos que deciden continuar sus estudios, bien libremente, o bien porque no encuentran trabajo. En concreto, el 87 por cien de estos graduados dice haber buscado trabajo después de los estudios. Como continuación de sus estudios, una gran parte de los graduados que estudian en la actualidad está realizando un Máster (43 por cien).

3.3.4. Ni estudia ni trabaja

Este grupo merece una atención especial, ya que refleja el conjunto de personas que no han podido insertarse en el mercado laboral, ni seguir estudiando, y representa el 8 por cien de los encuestados. La razón por la que no trabajan no es por decisión propia, ya que declaran estar buscando activamente trabajo. Evaluando las respuestas, el motivo por el cual estos graduados no trabajan se reparte casi a partes iguales entre los que no encuentran ningún trabajo y entre los que no encuentran un trabajo acorde a su titulación.

En cuanto a la razón por la cual no estudian, la opinión mayoritaria es por motivos económicos. Estos resultados son de especial relevancia y debería servir para replantearse la política de precios públicos de los estudios de máster de las Universidades públicas.

Finalmente, otro dato preocupante de este grupo está en que la mayoría no obtuvo un trabajo tras finalizar la carrera. Aunque podría pensarse que la mayoría de este grupo de “ni estudia ni trabaja” está conformado por estudiantes recién graduados, un análisis más pormenorizado de los datos muestra que si bien es cierto (la mitad pertenece a la última promoción) el resto está repartido entre las promociones anteriores.

3.4. Perfil del Egresado

- **PRIMER EMPLEO:** trabajo por cuenta ajena, en la empresa privada de carácter temporal y a tiempo completo con una horquilla salarial entre menos de 600 euros y 900-1200 euros.
- **ESTUDIA Y TRABAJA:** estudiante de postgrado y trabajador por cuenta ajena, en la empresa privada, de carácter indefinido/temporal, a tiempo completo con una horquilla salarial de 600-1800 euros.
- **ESTUDIA:** estudiante de postgrado que busca trabajo con una intensidad alta.
- **EMPLEO ACTUAL:** trabajador por cuenta ajena en la empresa privada, de carácter indefinido y a tiempo completo con una horquilla salarial de 600-1200 euros.
- **NI ESTUDIA NI TRABAJA:** egresados que ni encuentra trabajo o el trabajo no es adecuado con su titulación, no puede costearse los estudios y no ha tenido un primer empleo.

3.5. Conclusiones

Del análisis de los cuestionarios recibidos se pueden destacar las siguientes conclusiones: sólo el 30 por ciento de los alumnos no simultanea la realización de sus estudios con trabajo, mientras que el 39 por ciento trabaja de forma esporádica a la vez que cursa sus estudios de Grado en Economía y el 31 por ciento trabaja de forma regular. El porcentaje de alumnos que realizó prácticas en empresa fue del 85 por ciento. Además, el 30 por ciento de los estudiantes cursó un Máster después del Grado en Administración y Dirección de Empresas. El 8 por ciento de los estudiantes no está estudiando ni trabajando, mientras que el 11 por ciento continúa estudiando, el 60 por ciento está trabajando y el 21 por ciento simultanea el trabajo con la continuación de sus estudios. Cabe destacar que el 47 por ciento de los estudiantes que solo trabajan no han estado inactivos ningún mes desde que terminaron los estudios. La mayor parte de los egresados trabajan en la empresa privada (90 por ciento), frente al 2 por ciento que es empleado público. El 59 por ciento de los contratos son indefinidos y el 88 por ciento a tiempo completo. En cuanto al sector en el que desarrollan su actividad profesional, el 31 por ciento lo hacen en el sector de la asesoría, consultoría y auditoría, y el 19 por ciento en banca, seguros. Cuando se les pregunta cómo encontraron su empleo actual el 36 por ciento lo hicieron respondiendo a un anuncio de prensa o internet, o enviando su *curriculum* directamente a la empresa, mientras que el 18 por ciento lo encontró vía contactos personales o familiares.

3.6. Anexo 1

ENCUESTA DE INSERCIÓN LABORAL DE LOS GRADUADOS DE LA FACULTAD DE CIENCIAS ECONÓMICAS Y EMPRESARIALES DE LA UNIVERSIDAD COMPLUTENSE DE MADRID

Desde el Observatorio de Economía y Empresa de la Facultad de Ciencias Económicas y Empresariales de la Universidad Complutense de Madrid se ha lanzado la primera encuesta de inserción laboral con el objetivo de conocer la situación laboral de nuestros Graduados.

Breves instrucciones para rellenar el cuestionario.

La encuesta está estructurada por bloques en función de las características de cada egresado. El Bloque 1 es general y deben completarlo todos los encuestados. Los siguientes corresponden a características específicas de cada individuo de forma que la encuesta te va dirigiendo a cada situación específica.

El tiempo estimado para contestar la encuesta es de 5 minutos y las respuestas son anónimas.

Si desea realizar alguna pregunta o aportación sobre la encuesta, envíenos un correo electrónico. Todos los comentarios serán valorados.

*Obligatorio

ESTRUCTURA DE LA ENCUESTA

-BLOQUE 1: Perfil del titulado.

Los Bloques 2, 3, 4, 5 están referidos a la situación ACTUAL del egresado.

-BLOQUE 2: El encuestado sólo estudia.

-BLOQUE 3: El encuestado estudia y trabaja.

-BLOQUE 4: El encuestado sólo trabaja.

-BLOQUE 5: El encuestado ni estudia ni trabaja.

-BLOQUE 6: Información relativa al primer empleo tras finalizar los estudios universitarios.

BLOQUE 1: PERFIL DEL TITULADO

1.1 Sexo *

Hombre

Mujer

1.2 Fecha de nacimiento *

Ejemplo: 15 de diciembre de 2012

1.3 Nacionalidad *

1.4 Provincia/ País en la que reside en la actualidad *

Ejemplo: Madrid/España

1.5 Estudios cursados *

Grado

Grado en Economía

Grado en Administración y Dirección de Empresa

1.5.1 ¿Qué itinerario realizó? *

Grado Economía: Análisis Económico

Grado Economía: Economía Aplicada

Grado Economía: Economía Monetaria y Financiera

Grado Economía: Economía Mundial

Grado Economía: Economía Pública

Grado ADE: Contabilidad

Grado ADE: Dirección de Empresa

Grado ADE: Finanzas

Grado ADE: Marketing

Grado ADE: Sin itinerario

1.6 Año de inicio y finalización de los estudios de grado (xxxx/xxxx) *

1.7 Nota media obtenida en los estudios de Grado *

Nota media sobre 10. (En caso de no recordarla, ponga la nota aproximada)

1.8 Nivel de idiomas *

C2=Bilingüe (Proficiency); C1=Alto (Advanced); B2=Medio/Alto (First); B1=Medio (Pet); A2/A1 (Bajo)

INGLÉS C2 C1 B2 B1 A2/A1

Otros C2 C1 B2 B1 A2/A1

1.9 Simultaneidad de trabajos y estudios durante el Grado *

Sí, de manera regular

Sí, de manera esporádica

NO

1.10 Conocimientos de herramientas informáticas *

Alto

Medio

Bajo

1.11 ¿Realizó una estancia Erasmus o similar durante los estudios de Grado? *

Sí

No

1.12 ¿Cursó sus estudios en el Grupo de Inglés? *

Sí

No

1.13 ¿Realizó practicas externas durante los estudios de Grado? *

Sí

No

1.14 Satisfacción con los estudios de Grado cursados *

Alta

Media

Baja

1.15 ¿Son los primeros estudios universitarios que ha realizado? *

En caso de haber realizado otro indicarlo

Sí

Otro:

1.16 ¿Ha cursado algún Máster después de los estudios de Grado? *

Sí

No

1.17 En la actualidad, ¿En qué situación te encuentras? *

Estudio Pasa a la pregunta 22

Estudio y trabajo Pasa a la pregunta 26

Trabajo Pasa a la pregunta 47

Ni estudio ni trabajo Pasa a la pregunta 67

BLOQUE 2: EL ENCUESTADO SOLO ESTUDIA EN LA ACTUALIDAD

2.1 ¿Buscó trabajo después de la finalización de los estudios? *

Si

No

2.1.1 Valore la intensidad con la que buscó trabajo al finalizar los estudios *

Alta

Media

Baja

Ninguna

2.2 Después de los estudios no ha trabajado porque: *

Prepara o preparó oposiciones

Estudia o estudió un Máster

Estudia o estudió otro Grado

Estudia o estudió un Doctorado

Intentó montar su propia empresa

Otro:

2.3 ¿Ha tenido un primer empleo después de la finalización de los estudios de Grado? *

SÍ (Pasa a la pregunta 6.11)

No (Deja de rellenar este formulario)

BLOQUE 3: EL ENCUESTADO ESTUDIA Y TRABAJA EN LA ACTUALIDAD

3.1 Estudios que realiza en la actualidad *

Prepara oposiciones

Estudia un Máster

Estudia otro Grado

Estudia un Doctorado

Otro:

3.2 Fecha de inicio del empleo actual *

3.3 ¿Cuántos meses ha estado desempleado desde que terminó los estudios universitarios hasta que consiguió el empleo actual? *

3.4 ¿El empleo actual es un trabajo autónomo o por cuenta ajena? *

Autónomo

Cuenta ajena

Otro:

3.4.1 Tipo de contrato del empleo actual:

Empleo público laboral

Empleo público funcionario

Empresa privada

Beca

Otro:

3.4.2 Duración del contrato del empleo actual

Indefinido

Temporal

3.5 Dedicación del empleo actual *

Tiempo completo

Tiempo parcial

3.6 Antigüedad en el empleo actual (meses) *

3.7 ¿Cómo encontró el empleo actual? *

Contactos personales o familiares
Respondiendo a un anuncio de prensa o internet
Colgando el currículum en internet
Enviando el currículum directamente a la empresa
Oposición
COIE
Prácticas
Otros

3.8 ¿De qué sector es el empleo actual? *

Asesoría, consultoría, auditoría
Banco, seguros, finanzas
Industria
Telecomunicaciones
Informática
Comercio
Actividades sanitarias y veterinarias
Enseñanza
Investigación y desarrollo
Construcción
Productos y distribución de energía eléctrica, gas o agua
Hostelería y turismo
Artes gráficas, publicidad y servicios relacionados
Transporte, mensajería y actividades relacionadas
Servicios técnicos de arquitectura e ingeniería
Administración pública
Otros

3.9 ¿Cuál es el sueldo neto mensual del empleo actual? *

Hasta 600€
Entre 601€ y 900€
Entre 901€ y 1200€

Entre 1201€y 1500€

Entre 1501€y 1800€

Entre 1801€y 2400€

Entre 2401€y 3000€

Más de 3000€

3.10 ¿Ha necesitado una formación extra para acceder a su empleo actual? *

(Estudios de Máster, Experto, Oposición, cursos de formación, etc.)

Sí

No

3.11 Valore la relación entre su empleo actual y la titulación universitaria que cursó *

Alta

Medio

Baja

3.12 Valore en qué medida el itinerario cursado en su grado le ha ayudado a encontrar el empleo actual *

Alta

Medio

Baja

3.13 Valore en qué medida los estudios cursados le han ayudado a encontrar el empleo actual *

Alta

Media

Baja

3.14 ¿Le han ayudado las prácticas universitarias para encontrar el empleo actual? *

Sí

No

3.14.1 ¿El empleo actual es en la misma empresa en la que ha realizado las prácticas universitarias? *

Sí

No

3.15 Indique algunas competencias y habilidades que considera necesaria para desarrollar su actual empleo y que no adquirió durante sus estudios *

(En caso de que no lo crea conveniente ponga NINGUNA)

3.16 Valore el grado de satisfacción de los siguientes aspectos de su empleo actual *

Nivel salarial	Alto	Medio	Bajo
Estabilidad laboral	Alto	Medio	Bajo
Desarrollo profesional	Alto	Medio	Bajo
Satisfacción global con tu actual empleo	Alto	Medio	Bajo

3.17 ¿Considera que ha mejorado su situación laboral en su empleo actual frente a su primer empleo? *

Mucho

Normal

Poco

Ha empeorado

No ha mejorado ya que el actual es mi primer empleo

3.18 ¿Es su empleo actual el mismo que tuvo tras la finalización de sus estudios de Grado? *

Si su empleo actual lo realiza en el mismo puesto de trabajo que su primer empleo tras la finalización de sus estudios, pero sus condiciones laborales han cambiado, entendemos que no es igual que su primer empleo tras los estudios, por lo que deberá contestar "NO", de tal manera que podamos obtener información relativa a las condiciones de su primer empleo.

Sí (Deja de rellenar este formulario.)

No (Pasa a la pregunta 6.11)

BLOQUE 4: EL ENCUESTADO SÓLO TRABAJA EN LA ACTUALIDAD

4.1 Fecha de inicio del empleo actual

4.2 ¿Cuántos meses ha estado desempleado desde que terminó los estudios universitarios hasta que consiguió el empleo actual? *

4.3 ¿El empleo actual es un trabajo autónomo o por cuenta ajena? *

Autónomo

Cuenta ajena

Otro:

4.3.1 Tipo de contrato del empleo actual:

Empleo público laboral

Empleo público funcionario

Empresa privada

Beca

Otro:

4.3.2 Duración del contrato del empleo actual

Indefinido

Temporal

4.4 Dedicación del empleo actual *

Tiempo completo

Tiempo parcial

4.5 Antigüedad en el empleo actual (meses) *

4.6 ¿Cómo encontró el empleo actual? *

Contactos personales o familiares

Respondiendo a un anuncio de prensa o internet

Colgando el currículum en internet

Enviando el currículum directamente a la empresa

Oposición

COIE

Prácticas

Otros

4.7 ¿De qué sector es el empleo actual? *

Asesoría, consultoría, auditoría

Banco, seguros, finanzas

Industria

Telecomunicaciones

Informática

Comercio

Actividades sanitarias y veterinarias

Enseñanza

Investigación y desarrollo

Construcción

Productos y distribución de energía eléctrica, gas o agua

Hostelería y turismo

Artes gráficas, publicidad y servicios relacionados

Transporte, mensajería y actividades relacionadas

Servicios técnicos de arquitectura e ingeniería

Administración pública

Otros

4.8 ¿Cuál es el sueldo neto mensual del empleo actual? *

Hasta 600€

Entre 601€ y 900€

Entre 901€ y 1200€

Entre 1201€ y 1500€

Entre 1501€ y 1800€

Entre 1801€ y 2400€

Entre 2401€ y 3000€

Más de 3000€

4.9 ¿Ha necesitado una formación extra para acceder a su empleo actual? *

OBSERVATORIO DE ECONOMÍA Y EMPRESA
FACULTAD DE CIENCIAS ECONÓMICAS Y EMPRESARIALES (UCM)

(Estudios de Máster, Experto, Oposición, cursos de formación, etc.)

Sí

No

4.10 Valore la relación entre su empleo actual y la titulación universitaria que cursó *

Alta

Medio

Baja

4.11 Valore en qué medida los estudios cursados le han ayudado a encontrar el empleo actual *

Alta

Media

Baja

4.12 Valore en qué medida el itinerario cursado en el grado le ha ayudado a encontrar el empleo actual *

Mucho

Normal

Poco

4.13 ¿Le han ayudado las prácticas universitarias para encontrar el empleo actual? *

Sí

No

4.13.1 ¿El empleo actual es en la misma empresa en la que ha realizado las prácticas universitarias? *

Sí

No

4.14 Indique algunas competencias y habilidades que considera necesaria para desarrollar su actual empleo y que no adquirió durante sus estudios *

(En caso de que no lo crea conveniente ponga NINGUNA)

4.15 Valore el grado de satisfacción de los siguientes aspectos de su empleo actual *

OBSERVATORIO DE ECONOMÍA Y EMPRESA
FACULTAD DE CIENCIAS ECONÓMICAS Y EMPRESARIALES (UCM)

Nivel salarial	Alto	Medio	Bajo
Estabilidad laboral	Alto	Medio	Bajo
Desarrollo profesional	Alto	Medio	Bajo
Satisfacción global con tu actual empleo	Alto	Medio	Bajo

4.16 ¿Considera que ha mejorado su situación laboral en su empleo actual frente a su primer empleo? *

Mucho

Normal

Poco

Ha empeorado

No ha mejorado ya que el actual es mi primer empleo

4.17 ¿Es su empleo actual el mismo que tuvo tras la finalización de sus estudios de Grado? *

Si su empleo actual lo realiza en el mismo puesto de trabajo que su primer empleo tras la finalización de sus estudios, pero sus condiciones laborales han cambiado, entendemos que no es igual que su primer empleo tras los estudios, por lo que deberá contestar "NO", de tal manera que podamos obtener información relativa a las condiciones de su primer empleo.

Sí (Deja de rellenar este formulario)

No (Pasa a la pregunta 6.11)

BLOQUE 5: EL ENCUESTADO NI ESTUDIA NI TRABAJA EN LA ACTUALIDAD

5.1 ¿Está actualmente buscando trabajo? *

Sí

No

5.2 ¿Cuál es el motivo por el cual no trabaja? *

Por no encontrar trabajo acorde a mi titulación

Por no encontrar ningún trabajo

Por motivos familiares

Otros

5.3 En caso afirmativo, ¿qué medios está utilizando para buscar empleo? *

(Se pueden elegir varias opciones: Selecciona todos los que correspondan)

Contactos personales o familiares

Respondiendo a un anuncio de prensa o internet

Colgando el currículum en internet

Enviando el currículum directamente a la empresa

Otros

5.4 ¿Cuál es el motivo por el cual no estudia? *

Por motivos económicos

Por no encontrar unos estudios que les satisfagan

Por motivos familiares

Otros

5.5 ¿Ha tenido primer empleo después de la finalización de sus estudios de Grado? *

Sí (Pasa a la pregunta 22)

No (Deja de rellenar este formulario)

BLOQUE 6: INFORMACIÓN RELATIVA AL PRIMER EMPLEO DESPUÉS DE LA FINALIZACIÓN DE LOS ESTUDIOS DE GRADO

6.1 ¿Su primer empleo lo sigue desarrollando en la misma empresa/agencia que el empleo actual, o es en una empresa/agencia diferente? *

Sí

No

6.2 Fecha de inicio del primer empleo *

6.3 ¿Cuántos meses pasaron desde que terminó los estudios de Grado hasta que consiguió el primer empleo? *

6.4 ¿Era o es un trabajo autónomo o por cuenta ajena? *

Autónomo

Cuenta ajena

Otro:

6.4.1 Tipo de contrato del primer empleo:

Empleo público laboral

Empleo público funcionario

Empresa privada

Beca

Otro:

6.4.2 Duración del contrato del primer empleo

Indefinido

Temporal

6.5 Dedicación del primer empleo *

Tiempo completo

Tiempo parcial

6.6 ¿Cuánto tiempo permaneció en ese primer empleo?(meses) *

6.7 ¿Cómo encontró el primer empleo? *

Contactos personales o familiares

Respondiendo a un anuncio de prensa o internet
Colgando el currículum en internet
Enviando el currículum directamente a la empresa
Oposición
COIE
Prácticas
Otros

6.8 ¿De qué sector era o es el primer empleo? *

Asesoría, consultoría, auditoría
Banco, seguros, finanzas
Industria
Telecomunicaciones
Informática
Comercio
Actividades sanitarias y veterinarias
Enseñanza
Investigación y desarrollo
Construcción
Productos y distribución de energía eléctrica, gas o agua
Hostelería y turismo
Artes gráficas, publicidad y servicios relacionados
Transporte, mensajería y actividades relacionadas
Servicios técnicos de arquitectura e ingeniería
Administración pública
Otros

6.9 ¿Cuál era o es el sueldo neto mensual del primer empleo? *

Hasta 600€
Entre 601€ y 900€
Entre 901€ y 1200€
Entre 1201€ y 1500€
Entre 1501€ y 1800€
Entre 1801€ y 2400€

Entre 2401€ y 3000€

Más de 3000€

6.10 ¿Ha necesitado una formación extra para acceder al primer empleo? *

(Estudios de Máster, Experto, Oposición, cursos de formación etc.)

Sí

No

6.11 Valore la relación entre el primer empleo y la titulación universitaria que cursó *

Alta

Media

Baja

6.12 Valore en qué medida los estudios cursados le han ayudado a encontrar este primer empleo *

Alta

Media

Baja

6.13 Valore en qué medida el itinerario de su carrera le han ayudado a encontrar este primer empleo *

Mucho

Normal

Poco

6.14 ¿Le han ayudado las prácticas universitarias para encontrar este primer empleo? *

Sí

No

6.14.1 ¿Era o es la misma empresa en la que ha realizado las prácticas universitarias? *

Sí

No

6.15 Indique algunas competencias y habilidades que considera necesaria para desarrollar su primer empleo y que no adquirió durante sus estudios *

(En caso de que no lo crea conveniente ponga NINGUNA)

6.16 Valore el grado de satisfacción de los siguientes apartados relativos a su primer empleo*

Nivel salarial Alto Medio Bajo

Estabilidad laboral Alto Medio Bajo

OBSERVATORIO DE ECONOMÍA Y EMPRESA
FACULTAD DE CIENCIAS ECONÓMICAS Y EMPRESARIALES (UCM)

Desarrollo profesional	Alto	Medio	Bajo
Satisfacción global con tu actual empleo	Alto	Medio	Bajo